



Hagens Mølle Vej 2  
7800 Skive

16. december 2021

## Hagens Møllevej 2 - Anmeldelse af skovrejsning og screening efter miljøvurderingsloven

Skive Kommune har modtaget ansøgning om tilladelse til skovrejsning på en del af matrikel 3aa, 3b og 51b Resen, Skive Jorder – i alt et areal på ca. 5,17 ha af ejendommen Hagens Møllevej 2, 7800 Skive.

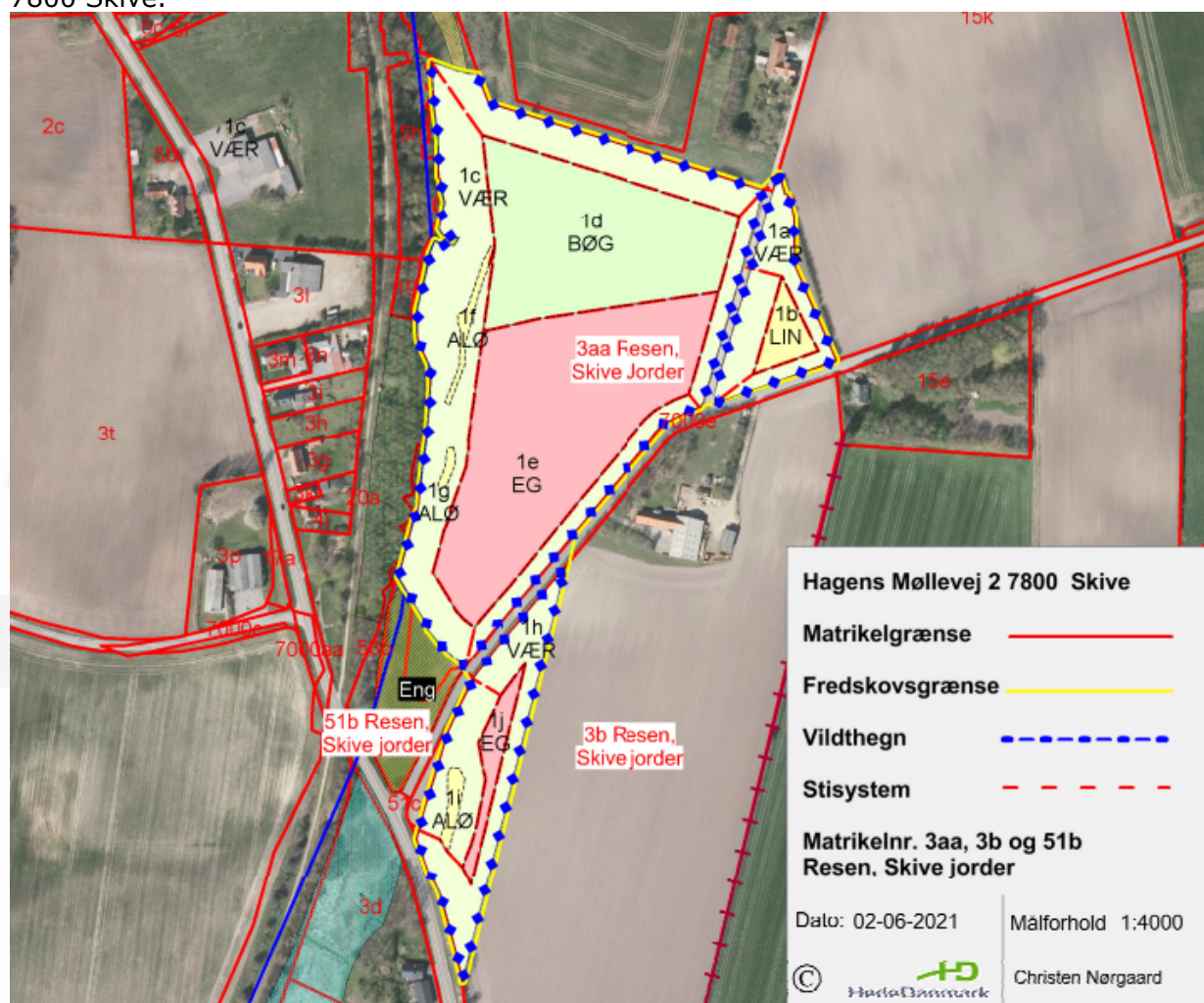

Figur 1. Oversigtskort – skovrejsning på en del af matrikel 3aa, 3b og 51b Resen, Skive Jorder. Det ansøgte skovrejsningsareal er angivet med farver og tekst, matrikelskel med rødt og beskyttet natur med gult (eng), lyseblå (mose), blå (vandløb). Luftfoto 2019, alle angivelser er omtrentlige og ikke målfaste.

I behandling af ansøgningen skal kommunen

- screene projektet i forhold til Bekendtgørelse af lov om miljøvurdering af planer og programmer og af konkrete projekter (VVM).
- forholde ansøgningen til relevant lovgivning og planlægning ifølge bestemmelserne i jordressourcebekendtgørelsen.

Skovrejsning er omfattet af Bekendtgørelse af lov om miljøvurdering af planer og programmer og af konkrete projekter (VVM)<sup>1</sup>, idet nyplantning af skov er opført på lovbekendtgørelsens bilag 2 pkt. 1d. Derfor skal kommunen screene ansøgningen og på denne baggrund afgøre, om projektet på grund af dets art, dimensioner eller placering vurderes at kunne få en væsentlig indvirkning på miljøet og dermed være omfattet af krav om miljøvurdering.

Ifølge Bekendtgørelse om jordressourcens anvendelse til dyrkning og natur<sup>2</sup>, skal skovrejsning anmeldes/ansøges ved kommunen inden skoven etableres. Kommunen vurderer skovbeplantningen i forhold til anden lovgivning og i forhold til kommuneplanens retningslinjer om skovplantning.

### **Afgørelse efter miljøvurderingsloven**

Skive Kommune træffer hermed afgørelse efter § 21, stk. 1 i Bekendtgørelse af lov om miljøvurdering af planer og programmer og af konkrete projekter (VVM) om, at den ansøgte skovrejsning ikke er omfattet af krav om miljøvurdering, idet skovrejsningen ikke vurderes at få negativ indvirkning på miljøet.

Kommunens afgørelse er offentliggjort på Skive Kommunes hjemmeside [skive.dk](http://skive.dk) den 16. december 2021.

Afgørelsen kan, for så vidt angår retlige spørgsmål, påklages til Miljø- og Fødevarerklagenævnet, jf. klagevejledning.

### **Anmeldelse af skovrejsning**

Kommunen betragter ansøgningen som en anmeldelse om etablering af skov efter § 8 stk. 2 i Bekendtgørelse om jordressourcens anvendelse til dyrkning og natur, da det ansøgte skovrejsningsareal er beliggende i udpeget skovrejsningsområde i kommuneplanen.

Kommunen har i øvrigt ingen indvendinger imod tilplantningen.

Er anmeldelsen ikke udnyttet inden 5 år efter indsendelsen, bortfalder den.

### **Baggrund for afgørelserne**

Skovrejsningen er screenet efter udvælgelseskriterierne i miljøvurderingslovens bilag 6. Den ønskede skovrejsning er på ca. 5,17 ha blandet løvskov og en mindre nåleskov. Formålet er at skabe mere natur i området til gavn for den vildefauna og rekreative værdier. Skovrejsningsarealet er placeret på opdyrket landbrugsjord. Skoven etableres uden dybdegående jordbearbejdning.

Se ansøgers oplysninger om skovrejsningen på ansøgningskema, bilag 1.

Ud fra screeningen vurderer Skive Kommune, at:

- skovrejsningen vil forbedre områdets naturværdi som levested for vilde planter og dyr, da skoven etableres på opdyrket landbrugsareal,
- skovrejsningen sker indenfor område med drikkevandsinteresser (OD) og vil være en positiv påvirkning af grundvandsressourcen, set i forhold til den hidtidige

---

<sup>1</sup>LBK nr. 973 af 25/06/2020

<sup>2</sup>BEK nr. 1236 af 24/11/2017

landbrugsmæssige udnyttelse af arealet.

Da skovrejsningen ikke vurderes at få negative indvirkninger på miljøet, træffer Skive Kommune afgørelse om, at skovrejsningen ikke er omfattet af krav om miljøvurdering.

Relevant lovgivning og planlægning:

- Skovrejsningsarealet er beliggende i udpeget skovrejsningsområde i Kommuneplan 2020-2032.
- Dølbyvad Bæk løber vest for skovrejsningen og der skal holdes minimum 2 meters beplantningsfri bræmme til vandløbet. Skive Kommune har ikke kendskab til yderligere dræn eller andre vandløb på selve skovrejsningsarealet. Der anbefales generelt beplantningsfri bæltter over dræn, for at sikre drænenes afledningsevne og vedligehold.
- Skovrejsningen grænser op til beskyttet eng (naturbeskyttelseslovens § 3) i syd og nord over korte strækninger. Det er Skive Kommunes vurdering, at skovrejsningen ikke ændrer naturtilstanden på engarealerne. Der er ikke yderligere lovgivningsmæssige restriktioner efter naturbeskyttelsesloven i tilplantningsområdet – der er ikke fredninger eller beskyttelseslinjer.
- Der er ikke registreret beskyttede diger (museumslovens § 29a) i eller i nærhed af skovrejsningsarealet.
- Skive Kommune vurderer, at skovrejsning på det ansøgte areal lever op til kommuneplanens retningslinjer for de relevante udpegninger på arealet (værdifuldt landbrugsområde, skovrejsningsområde, kystnærhedszone)
- Skovrejsningen er ikke i uoverensstemmelse med øvrige lovgivnings- og planmæssige forhold.

Der er ikke lovgivning eller planlægning til hinder for etablering af skov på det ansøgte areal.

#### **Vurdering i forhold til Natura 2000-områder**

Der er foretaget en vurdering af, om projektet i sig selv, eller i forbindelse med andre planer og projekter, har en væsentlig påvirkning af Natura 2000-områder. Natura 2000 områder er et netværk af beskyttede naturområder i EU. Områderne skal bevare og beskytte naturtyper og vilde dyre- og plantearter, som er sjældne, truede eller karakteristiske er EU-landene.

Nærmeste Natura 2000-område er habitatområdet Karup Å (H40) der findes ca. 4,5 km syd for skovrejsningsarealet.

Skive Kommune vurderer, at skovrejsningen ikke påvirker Natura 2000-området eller naturtyper og arter på udpegningsgrundlaget væsentligt, da kun de nærmeste omgivelser omkring skovrejsningen påvirkes.

#### **Vurdering i forhold til habitatdirektivets bilag IV arter**

Arter beskyttet ifølge habitatdirektivets bilag IV må ikke indfanges, slås ihjel eller forstyrres med vilje, deres yngle- og rasteområder må ikke beskadiges eller forstyrres. Der er ifølge *Faglig rapport fra DMU nr. 635, 2007, Håndbog om dyrearter på habitatdirektivets bilag IV* samt *Forvaltningsplan for flagermus (2013)* registreret følgende bilag IV-arter i området omkring projektet: Vandflagermus, Sydflagermus, Odder, Markfirben, Stor vandsalamander, Spidssnudet

frø, Strandtudse. Skive Kommune har ikke kendskab til andre bilag IV arter i området.

Det vurderes, at hverken yngle- eller rasteområder for bilag IV-arter påvirkes væsentligt, da skovrejsningen sker på opdyrket landbrugsareal, hvor der ikke vurderes at være egnede levesteder for arterne. Skovrejsning kan på sigt skabe nye levesteder for dyr og planter.

### **Klagevejledning - miljøvurderingsloven**

I henhold til § 49 i Lovbekendtgørelse om miljøvurdering af planer og programmer og af konkrete projekter (VVM) kan VVM-screeningsafgørelsen efter § 21 alene påklages til Miljø- og Fødevareklagenævnet for så vidt angår retlige spørgsmål. Det vil sige spørgsmål om overholdelse af lovens og bekendtgørelsens bestemmelser i forbindelse med VVM-sagens behandling.

Klageberettiget efter § 49, stk. 1, er miljøministeren, enhver med retlig interesse i sagens udfald og landsdækkende foreninger og organisationer, der som formål har beskyttelsen af natur og miljø eller varetagelsen af væsentlige brugerinteresser inden for arealanvendelsen og har vedtægter eller love, som dokumenterer deres formål, og som repræsenterer mindst 100 medlemmer.

Klage efter § 49, stk. 1, skal være indgivet inden 4 uger efter offentliggørelsen af screeningsafgørelsen efter § 21.

Klagen skal indsendes via digital klageportal. Borgere, virksomheder og organisationer tilgår Klageportalen via [borger.dk](http://borger.dk) eller [virk.dk](http://virk.dk).

Der er direkte link til disse steder via forsiden af Miljø- og Fødevareklagenævnets hjemmeside [naevneneshus.dk](http://naevneneshus.dk). Vejledning om hvordan man logger på Klageportalen, findes også på hjemmesiden, sammen med information om, hvordan man klager via Klageportalen, bl.a. korte videovejledninger samt telefonnummer og e-mail-adresse til supportfunktion.

Miljø- og Fødevareklagenævnet opkræver et klagegebyr for at klage. Gebyrets størrelse fremgår af Miljø- og Fødevareklagenævnets hjemmeside. Gebyr skal indbetales inden for en fastsat frist, hvis gebyret ikke indbetales inden udløbet af fristen, afvises klagen. Gebyret tilbagebetales, hvis klageren får helt eller delvist medhold i klagen.

Med venlig hilsen



Krista Kathrine Bernth

Biolog

**Kopi af denne afgørelse er sendt til:**

Museum Salling	<a href="mailto:arkeologi@museumsalling.dk">arkeologi@museumsalling.dk</a>
Danmarks Naturfredningsforening	<a href="mailto:dn@dn.dk">dn@dn.dk</a>
Skive-Salling, Danmarks Naturfredningsforening	<a href="mailto:dnskive-sager@dn.dk">dnskive-sager@dn.dk</a>
Danmarks Sportsfiskerforbund	<a href="mailto:himmerland@sportsfiskerforbundet.dk">himmerland@sportsfiskerforbundet.dk</a>
Friluftsrådet, Kreds Limfjord Syd, Anni Ooppelstrup	<a href="mailto:anniob@outlook.dk">anniob@outlook.dk</a>
Landbrugsstyrelsen	<a href="mailto:mail@lbst.dk">mail@lbst.dk</a>
Dansk Ornitologisk Forening	<a href="mailto:skive@dof.dk">skive@dof.dk</a>
Dansk Ornitologisk Forening	<a href="mailto:natur@dof.dk">natur@dof.dk</a>
Dansk Botanisk Forening	<a href="mailto:dbf.oestjylland@gmail.com">dbf.oestjylland@gmail.com</a>
Miljøstyrelsen	<a href="mailto:mst@mst.dk">mst@mst.dk</a>
HedeDanmark A/S	<a href="mailto:crn@hededanmark.dk">crn@hededanmark.dk</a> ; <a href="mailto:jcc@hededanmark.dk">jcc@hededanmark.dk</a>