



OLE SØGAARD, KISUM, HOLDING ApS
Østergårdsvej 9
7840 Højslev

23. marts 2021

Rettrup Kærvej 30 - Anmeldelse af skovrejsning (østlig del) og screening efter miljøvurderingsloven

Skive Kommune har modtaget ansøgning om tilladelse til to skovrejsningsarealer på en del af matrikel 17a, Rønbjerg By, Rønbjerg. Denne anmeldelse er for den østlige del af skovrejsningen – et areal på ca. 1,8 ha af ejendommen Rettrup Kærvej 30, 7800 Skive.

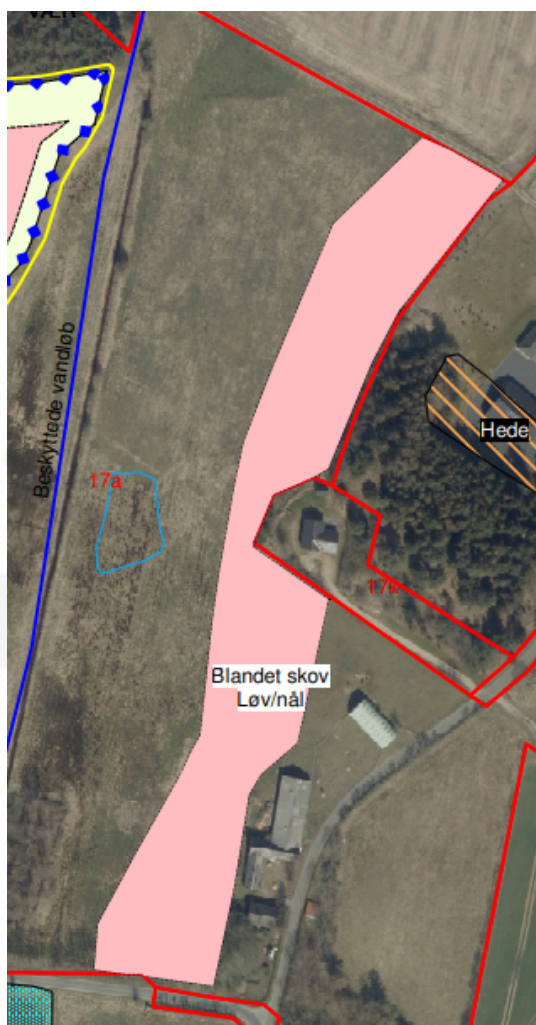

Figur 1. Oversigtskort – del af matrikel 17a, Rønbjerg By, Rønbjerg. Luftfoto 2020, lyserød markering er det ansøgte skovrejsningsareal. Røde streger er matrikelskel, blå streg angiver beskyttet vandløb. Alle angivelser er omtrentlige og ikke målfaste.

I behandling af ansøgningen skal kommunen

- screene projektet i forhold til Bekendtgørelse af lov om miljøvurdering af planer og programmer og af konkrete projekter (VVM),
- forholde ansøgningen til relevant lovgivning og planlægning ifølge bestemmelserne i jordressourcebekendtgørelsen.

Skovrejsning er omfattet af Bekendtgørelse af lov om miljøvurdering af planer og programmer og af konkrete projekter (VVM)¹, idet nyplantning af skov er opført på lovbekendtgørelsens bilag 2 pkt. 1d. Derfor skal kommunen screene ansøgningen og på denne baggrund afgøre, om projektet på grund af dets art, dimensioner eller placering vurderes at kunne få en væsentlig indvirkning på miljøet og dermed være omfattet af krav om miljøvurdering.

Ifølge Bekendtgørelse om jordressourcens anvendelse til dyrkning og natur², skal skovrejsning anmeldes/ansøges ved kommunen inden skoven etableres. Kommunen vurderer skovbeplantningen i forhold til anden lovgivning og i forhold til kommuneplanens retningslinjer om skovplantning.

Afgørelse efter miljøvurderingsloven

Skive Kommune træffer hermed afgørelse efter § 21, stk. 1 i Bekendtgørelse af lov om miljøvurdering af planer og programmer og af konkrete projekter (VVM) om, at den ansøgte skovrejsning ikke er omfattet af krav om miljøvurdering, idet skovrejsningen ikke vurderes at få negativ indvirkning på miljøet.

Kommunens afgørelse er offentliggjort på Skive Kommunes hjemmeside skive.dk den 23. marts 2021.

Afgørelsen kan, for så vidt angår retlige spørgsmål, påklages til Miljø- og Fødevarerklagenævnet, jf. klagevejledning.

Anmeldelse af skovrejsning

Kommunen betragter ansøgningen som en anmeldelse om etablering af skov efter § 8 stk. 2 i Bekendtgørelse om jordressourcens anvendelse til dyrkning og natur, da det ansøgte areal for skovrejsning er beliggende i neutralt skovrejsningsområde i kommuneplanen.

Kommunen har i øvrigt ingen indvendinger imod tilplantningen.

Er anmeldelsen ikke udnyttet inden 5 år efter indsendelsen, bortfalder den.

Baggrund for afgørelserne

Det ansøgte skovrejsningsareal ligger i et område udpeget som 'bevaringsværdigt landskab' i kommuneplanen. Udpegningen skal sikre at landskabets karakter og oplevelsen af denne bevares. Det oprindeligt ansøgte skovrejsningsareal er derfor tilrettet, så der ikke plantes skov i de lave områder i ådalen, men skovrejsningen etableres kun på højere terræn og er dermed tilpasset landskabet, så den åbne ådal bevares.

Skovrejsningen er screenet efter udvælgelseskriterierne i miljøvurderingslovens bilag 6. Den ønskede skovrejsning på ca. 1,8 ha skov er placeret på landbrugsjord. Skoven etableres uden dybdegående jordbearbejdning.

Se ansøgers oplysninger om skovrejsningen på ansøgningskema, bilag 1.

¹LBKG nr. 973 af 25/06/2020

² BEK nr. 1236 af 24/11/2017

Ud fra screeningen vurderer Skive Kommune, at:

- skovrejsningen vil forbedre områdets naturværdi som levested for vilde planter og dyr, da skoven etableres på landbrugsareal,
- skovrejsningen sker indenfor område med drikkevandsinteresser (OD) og vil være en positiv påvirkning af grundvandsressourcen, set i forhold til den hidtidige landbrugsmæssige udnyttelse af arealet.

Da skovrejsningen ikke vurderes at få negative indvirkninger på miljøet, træffer Skive Kommune afgørelse om, at skovrejsningen ikke er omfattet af krav om miljøvurdering.

Relevant lovgivning og planlægning:

- Skovrejsningsarealet er beliggende i neutralt skovrejsningsområde i Kommuneplan 2020-2032.
- Der er et beskyttet vandløb (Rønbjerg Hovedgrøft) på matriklen. Da det er et offentligt vandløb, skal et arbejdsbælte på 8 meter fra vandløbets kronekant friholdes for beplantning – skovrejsningsarealet har større afstand til vandløbet.
- Skive Kommune har ikke kendskab til yderligere vandløb på skovrejsningsarealet. Der skal være beplantningsfri bælte over dræn, for at sikre drænenes afledningsevne og vedligehold.
- Skovrejsningsarealet er beliggende indenfor skovbyggelinjen (naturbeskyttelseslovens § 17), der kræves ikke dispensation herfra til skovrejsning.
- Der er ikke yderligere lovgivningsmæssige restriktioner efter naturbeskyttelsesloven i tilplantningsområdet – der er ikke beskyttet natur, fredninger eller beskyttelseslinjer.
- Der er ikke registreret beskyttede diger (museumslovens § 29a) på arealet.
- I Kommuneplan 2020-2032 ligger skovrejsningsarealet indenfor følgende udpegninger:
 - Bevaringsværdige landskaber (ådals- og slettelandskaber)
 - Naturbeskyttelsesområde (delvist)
 - Økologisk forbindelseslinje
 - Grønt Danmarkskort
 - Værdifulde kulturlandskaber

Skive Kommune vurderer, at skovrejsning på det ansøgte areal lever op til kommuneplanens retningslinjer for udpegningerne.

- Skovrejsningen er ikke i uoverensstemmelse med øvrige lovgivnings- og planmæssige forhold.

Der er ikke lovgivning eller planlægning til hinder for etablering af skov på det ansøgte areal.

Vurdering i forhold til Natura 2000-områder

Der er foretaget en vurdering af, om projektet i sig selv, eller i forbindelse med andre planer og projekter, har en væsentlig påvirkning af Natura 2000-områder. Natura 2000 områder er et

netværk af beskyttede naturområder i EU. Områderne skal bevare og beskytte naturtyper og vilde dyre- og plantearter, som er sjældne, truede eller karakteristiske er EU-landene.

Nærmeste Natura 2000-område er Skørsø (H53) der findes ca. 1,4 km vest for skovrejsningsarealet.

Skive Kommune vurderer, at skovrejsningen ikke påvirker Natura 2000-området eller naturtyper og arter på udpegningsgrundlaget væsentligt, da kun de nærmeste omgivelser omkring skovrejsningen påvirkes.

Vurdering i forhold til habitatdirektivets bilag IV arter

Arter beskyttet ifølge habitatdirektivets bilag IV må ikke indfanges, slås ihjel eller forstyrres med vilje, deres yngle- og rasteområder må ikke beskadiges eller forstyrres. Der er ifølge Faglig rapport fra DMU nr. 635, 2007, *Håndbog om dyrearter på habitatdirektivets bilag IV* samt *Forvaltningsplan for flagermus* (2013) registreret følgende bilag IV-arter i området omkring projektet: Damflagermus, Vandflagermus, Sydflagermus, Brunflagermus, Odder, Markfirben, Stor vandsalamander, Spidssnudet frø. Skive Kommune har ikke kendskab til andre bilag IV arter i området.

Det vurderes, at hverken yngle- eller rasteområder for bilag IV-arter påvirkes væsentligt, da skovrejsningen sker på landbrugsareal, hvor der ikke vurderes at være egnede levesteder for arterne. Skovrejsning kan på sigt skabe nye levesteder for dyr og planter.

Klagevejledning - miljøvurderingsloven

I henhold til § 49 i Lovbekendtgørelse om miljøvurdering af planer og programmer og af konkrete projekter (VVM) kan VVM-screeningsafgørelsen efter § 21 alene påklages til Miljø- og Fødevareklagenævnet for så vidt angår retlige spørgsmål. Det vil sige spørgsmål om overholdelse af lovens og bekendtgørelsens bestemmelser i forbindelse med VVM-sagens behandling.

Klageberettiget efter § 49, stk. 1, er miljø- og fødevareministeren, enhver med retlig interesse i sagens udfald og landsdækkende foreninger og organisationer, der som formål har beskyttelsen af natur og miljø eller varetagelsen af væsentlige brugerinteresser inden for arealanvendelsen og har vedtægter eller love, som dokumenterer deres formål, og som repræsenterer mindst 100 medlemmer.

Klage efter § 49, stk. 1, skal være indgivet inden 4 uger efter offentliggørelsen af screeningsafgørelsen efter § 21.

Klagen skal indsendes via digital klageportal. Borgere, virksomheder og organisationer tilgår Klageportalen via borger.dk eller virk.dk.

Der er direkte link til disse steder via forsiden af Miljø- og Fødevareklagenævnets hjemmeside naevneneshus.dk. Vejledning om hvordan man logger på Klageportalen, findes også på hjemmesiden, sammen med information om, hvordan man klager via Klageportalen, bl.a. korte videovejledninger samt telefonnummer og e-mail-adresse til supportfunktion.

Miljø- og Fødevareklagenævnet opkræver et klagegebyr for at klage. Gebyrets størrelse fremgår af Miljø- og Fødevareklagenævnets hjemmeside. Gebyr skal indbetales inden for en fastsat frist, hvis gebyret ikke indbetales inden udløbet af fristen, afvises klagen. Gebyret tilbagebetales, hvis klageren får helt eller delvist medhold i klagen.

Med venlig hilsen

Krista K. Bernth

Krista Kathrine Bernth

Biolog

Kopi af denne afgørelse er sendt til:

Museum Salling	arkeologi@museumsalling.dk
Danmarks Naturfredningsforening	dn@dn.dk
Skive-Salling, Danmarks Naturfredningsforening	dnskive-sager@dn.dk
Danmarks Sportsfiskerforbund	himmerland@sportsfiskerforbundet.dk
Friluftsrådet, Kreds Limfjord Syd, Anni Ooppelstrup	anniob@outlook.dk
Landbrugsstyrelsen	mail@lbst.dk
Dansk Ornitologisk Forening	skive@dof.dk
Dansk Ornitologisk Forening	natur@dof.dk
Dansk Botanisk Forening	dbf.oestjylland@gmail.com

Bilag 1

Ansøgningskema

Nedenstående skema angiver de oplysninger, som skal indgives til myndighederne ved ansøgning af projekter, der er omfattet af lovens bilag 2, jf. lovens § 21. Bygherren skal, hvor det er relevant for ansøgningen om det konkrete projekt, tage hensyn til kriterierne i lovens bilag 6, når skemaet udfyldes. Såfremt der allerede foreligger oplysninger om de indvirkninger, projektet kan forventes at få på miljøet, medsendes disse oplysninger. Skemaet finder ikke anvendelse for sager, der behandles af Naturstyrelsen og Energistyrelsen. Skemaets oplysningskrav er vejledende og fastsat under hensyntagen til kriterierne i lovens bilag 5.

Basisoplysninger	Tekst	
Projektbeskrivelse (kan vedlægges)	Skovrejsning - østlige areal.	
Navn, adresse, telefonnr. og e-mail på bygherre	Ole Søgård, Kisum Holding ApS, Østergårdsvej 9, 7840 Højslev, tlf. 40416845, e-mail: ole@sstaal.dk	
Navn, adresse, telefonnr. og e-mail på kontaktperson	HedeDanmark a/s, Klostermarken 12, 8800 Viborg, Christen Nørgård, tlf. 24823017; crn@hededanmark.dk	
Projektets adresse, matr. nr. og ejerlav. For havbrug angives anlæggets geografiske placering angivet ved koordinater for havbrugets 4 hjørneafmærkninger i bredde/længde (WGS-84 datum).	Rettrup Kærvej 30, 7800 Skive, matr. nr. 17a, Rønbjerg By, Rønbjerg	
Projektet berører følgende kommune eller kommuner (omfatter såvel den eller de kommuner, som projektet er placeret i, som den eller de kommuner, hvis miljø kan tænkes påvirket af projektet)	Skive	
Oversigtskort i målestok eks. 1:50.000 – Målestok angives. For havbrug angives anlæggets placering på et søkort.	Se kort	
Kortbilag i målestok 1:10.000 eller 1:5.000 med indtegning af anlægget og projektet (vedlægges dog ikke for strækningsanlæg).	Se kort.	
Forholdet til VVM reglerne	Ja	Nej
Er projektet opført på bilag 1 til lov om miljøvurdering af planer og programmer og konkrete projekter (VVM).	<input type="checkbox"/>	X Hvis ja, er der obligatorisk VVM-pligtigt. Angiv punktet på bilag 1:
Er projektet opført på bilag 2 til lov om miljøvurdering af planer og programmer og af konkrete projekter (VVM).	X	Hvis ja, angiv punktet på bilag 2: Pkt. 1d – tilplantning.
Projektets karakteristika	Tekst	
1. Hvis bygherren ikke er ejer af de arealer, som projektet omfatter angives navn og adresse på de eller den pågældende ejer, matr. nr. og ejerlav		
2. Arealanvendelse efter projektets realisering. Det fremtidige samlede bebyggede areal i m ² Det fremtidige samlede befæstede areal i m ² Nye arealer, som befæstes ved projektet i m ²	Skovbrug.	
3. Projektets areal og volumenmæssige udformning Er der behov for grundvandssænkning i forbindelse med projektet og i givet fald hvor meget i m Projektets samlede grundareal angivet i ha eller m ² Projektets bebyggede areal i m ² Projektets nye befæstede areal i m ² Projektets samlede bygningsmasse i m ³ Projektets maksimale bygningshøjde i m Beskrivelse af omfanget af eventuelle nedrivningsarbejder i forbindelse med projektet	1,80 ha. nyplantning.	
4. Projektets behov for råstoffer i anlægsperioden Råstofforbrug i anlægsperioden på type og mængde: Vandmængde i anlægsperioden Affaldstype og mængder i anlægsperioden Spildevand til renseanlæg i anlægsperioden Spildevand med direkte udledning til vandløb, søer, hav i anlægsperioden Håndtering af regnvand i anlægsperioden Anlægsperioden angivet som mm/åå – mm/åå	Affald: Begrænset mængde planteemballage. Antageligt foråret 2022 afhængig af tilladelser.	
Projektets karakteristika	Tekst	
5. Projektets kapacitet for så vidt angår flow ind og ud samt angivelse af placering og opbevaring på kortbilag af råstoffet/produktet i driftsfasen:	Ingen	

Råstoffer – type og mængde i driftsfasen Mellemprodukter – type og mængde i driftsfasen Færdigvarer – type og mængde i driftsfasen Vandmængde i driftsfasen			
6. Affaldstype og årlige mængder, som følge af projektet i driftsfasen: Farligt affald: Andet affald: Spildevand til renseanlæg: Spildevand med direkte udledning til vandløb, sø, hav: Håndtering af regnvand:			Begrænset mængde planteemballage.
Projektets karakteristika	Ja	Nej	Tekst
7. Forudsætter projektet etablering af selvstændig vandforsyning?		x	
8. Er projektet eller dele af projektet omfattet af standardvilkår?		x	Hvis »ja« angiv hvilke. Hvis »nej« gå til punkt 10
9. Vil projektet kunne overholde alle de angivne standardvilkår?			Hvis »nej« angives og begrundes hvilke vilkår, der ikke vil kunne overholdes.
10. Er projektet eller dele af projektet omfattet af BREF-dokumenter?		x	Hvis »ja« angiv hvilke. Hvis »nej« gå til pkt. 12.
11. Vil projektet kunne overholde de angivne BREF-dokumenter?			Hvis »nej« angives og begrundes hvilke BREF-dokumenter, der ikke vil kunne overholdes.
12. Er projektet eller dele af projektet omfattet af BAT-konklusioner?		x	Hvis »ja« angiv hvilke. Hvis »nej« gå til punkt 14.
Projektets karakteristika	Ja	Nej	Tekst
13. Vil projektet kunne overholde de angivne BAT-konklusioner?		x	Hvis »nej« angives og begrundes hvilke BAT-konklusioner, der ikke vil kunne overholdes.
14. Er projektet omfattet af en eller flere af Miljøstyrelsens vejledninger eller bekendtgørelser om støj eller eventuelt lokalt fastsatte støjgrænser?		x	Hvis »ja« angives navn og nr. på den eller de pågældende vejledninger eller bekendtgørelser. Hvis »nej« gå til pkt. 17.
15. Vil anlægsarbejdet kunne overholde de eventuelt lokalt fastsatte vejledende grænseværdier for støj og vibrationer?			Hvis »nej« angives overskridelsens omfang og begrundelse for overskridelsen
16. Vil det samlede projekt, når anlægsarbejdet er udført, kunne overholde de vejledende grænseværdier for støj og vibrationer?			Hvis »nej« angives overskridelsens omfang og begrundelse for overskridelsen
17. Er projektet omfattet Miljøstyrelsens vejledninger, regler og bekendtgørelser om luftforurening?		x	Hvis »ja« angives navn og nr. på den eller de pågældende vejledninger, regler eller bekendtgørelser. Hvis »nej« gå til pkt. 20.
18. Vil anlægsarbejdet kunne overholde de vejledende grænseværdier for luftforurening?			Hvis »Nej« angives overskridelsens omfang og begrundelse for overskridelsen.
19. Vil det samlede projekt, når anlægsarbejdet er udført, kunne overholde de vejledende grænseværdier for luftforurening? Såfremt der allerede foreligger oplysninger om de indvirkninger, projektet kan forventes at få på miljøet som følge af den forventede luftforurening, medsendes disse oplysninger.			Hvis »Nej« angives overskridelsens omfang og begrundelse for overskridelsen.
20. Vil projektet give anledning til støvgener eller øgede støvgener I anlægsperioden? I driftsfasen?		x	Hvis »ja« angives omfang og forventet udbredelse.
Projektets karakteristika	Ja	Nej	Tekst
21. Vil projektet give anledning til lugtgener eller øgede lugtgener I anlægsperioden? I driftsfasen?		x	Hvis »ja« angives omfang og forventet udbredelse.
22. Vil anlægget som følge af projektet have behov for belysning som i aften og nattetimer vil kunne oplyse naboarealer og omgivelserne I anlægsperioden? I driftsfasen?		x	Hvis »ja« angives og begrundes omfanget.

23. Er anlægget omfattet af risikobekendtgørelsen, jf. bekendtgørelse om kontrol med risikoen for større uheld med farlige stoffer nr. 372 af 25. april 2016?		X	
Projektets placering	Ja	Nej	Tekst
24. Kan projektet rummes inden for lokalplanens generelle formål?	X		Der er ikke lokalplan for området. En del af arealet ligger i skovrejsning uønsket – der søges hermed om dispensation. Ligger i området udpeget som økologisk forbindelseslinie og i bevaringsværdigt landskab. Der plantes lidt vest for kote 5
25. Forudsætter projektet dispensation fra gældende bygge- og beskyttelseslinjer?			Hvis »ja« angiv hvilke:
26. Indebærer projektet behov for at begrænse anvendelsen af naboarealer?		X	
27. Vil projektet kunne udgøre en hindring for anvendelsen af udlagte råstofområder?		X	
28. Er projektet tænkt placeret indenfor kystnærhedszonen?		X	
Projektets placering	Ja	Nej	Tekst
29. Forudsætter projektet rydning af skov? (skov er et bevokset areal med træer, som danner eller indenfor et rimeligt tidsrum ville danne sluttet skov af højstammede træer, og arealet er større end 1/2 ha og mere end 20 m bredt.)		X	
30. Vil projektet være i strid med eller til hinder for realiseringen af en rejst fredningssag?		X	
31. Afstanden fra projektet i luftlinje til nærmeste beskyttede naturtype i henhold til naturbeskyttelseslovens § 3.			Der er et beskyttet vandløb vest for arealet. Der ønskes plantes 75 m. fra vandløbet, hvor det er tættest på vandløbet.
32. Er der forekomst af beskyttede arter og i givet fald hvilke?		X	Har ikke kendskab til nogen.
33. Afstanden fra projektet i luftlinje til nærmeste fredede område.			Ca. 1700 meter i vestlig retning.
34. Afstanden fra projektet i luftlinje til nærmeste internationale naturbeskyttelsesområde (Natura 2000-områder, habitatområder, fuglebeskyttelsesområder og Ramsarområder).			Ca. 1300 meter i vestlig retning.
35. Vil projektet medføre påvirkninger af overfladevand eller grundvand, f.eks. i form af udledninger til eller fysiske ændringer af vandområder eller grundvandsforekomster?		X	Hvis »ja« angives hvilken påvirkning, der er tale om.
36. Er projektet placeret i et område med særlige drikkevandinteresser?		X	Ligger i OMD
37. Er projektet placeret i et område med registreret jordforurening?		X	
38. Er projektet placeret i et område, der i kommuneplanen er udpeget som område med risiko for oversvømmelse.		X	
39. Er projektet placeret i et område, der, jf. oversvømmelsesloven, er udpeget som risikoområde for oversvømmelse?		X	Hvis »ja« angiv om projektet kan forenes med risikostyringsplanen for området.
Projektets placering	Ja	Nej	Tekst
40. Er der andre lignende anlæg eller aktiviteter i området, der sammen med det ansøgte må forventes at kunne medføre en øget samlet påvirkning af miljøet (Kumulative forhold)?			
41. Vil den forventede miljøpåvirkning kunne berøre nabolande?			
42. En beskrivelse af de tilpasninger, ansøger har foretaget af projektet inden ansøgningen blev indsendt og de påtænkte foranstaltninger med henblik på at undgå, forebygge, begrænse eller kompensere for væsentlige skadelige virkninger for miljøet?			

43. Undertegnede erklærer herved på tro og love rigtigheden af ovenstående oplysninger.

Dato: ___/___/2021 Bygherre/anmelder: ___Christen Nørgaard, HedeDanmark A/S

Vejledning

Skemaet udfyldes af bygherren eller dennes rådgiver baseret på bygherrens viden om eget projekt sammenholdt med de oplysninger og vejledninger, der henvises til i skemaet. Det forudsættes således, at bygherren eller dennes rådgiver er fortrolig med den miljølovgivning, som projektet omfattes af. Bygherren skal ikke gennem præcise beregninger angive projektets forventede påvirkninger men alene tage stilling til overholdelsen af vejledende grænseværdier og angivne miljøforhold baseret på de oplysninger, der kan hentes på offentlige hjemmesider.

Farverne »rød/gul/grøn« angiver, hvorvidt det pågældende tema kan antages at kunne medføre, at projektet vurderes at kunne påvirke miljøet væsentligt og dermed være VVM-pligtigt. »Rød« angiver en stor sandsynlighed for VVM-pligt og »grøn« en minimal sandsynlighed for VVM-pligt. Hvis feltet er sort, kan spørgsmålet ikke besvares med ja eller nej. VVM-pligten afgøres dog af VVM-myndigheden. I de fleste tilfælde vil kommunen være VVM-myndighed.

Bygherres eller dennes rådgivers udfyldelse af skemaet er omfattet af straffelovens § 161 om strafansvar ved afgivelse af urigtige oplysninger til en offentlig myndighed.